Delirium

Listopad 2018

OBSAH

HISTORIE NAŠÍ ŠKOLY

Jak k tomu vlastně došlo, že dnes můžeme sedět na tak okouzlujícím místě plném moudrosti a vědění?

HVĚZDA OBCHODKY

Vojtu Doktora můžeme potkávat ve škole, či ve frontě v bufetu běžně, jaký je ale jeho život mimo školní lavice?

AKCE VE ŠKOLE

JAK PŘEŽÍT NA INTRU

Šokující svědectví Filipa Tržila o poměrech ve zdejším domově mládeže.

EXKLUZIVNÍ INTERVIEW S PANEM BUFMANEM

MILÍ ČTENÁŘI,

podzim je doslova všude kolem nás, a proto i my přicházíme s kapkou podzimní nálady v našem novém čísle.

Ať už jste rodiče budoucího středoškoláka nebo samotný deváťak, tak vás určitě během podzimu budou doprovázet myšlenky na střední školu. A jestli jsi na tom stejně jako většina lidí na konci základní školy a netušíš, co studovat dál a jakou školu si vybrat, tak je tento časopis určen právě pro tebe. Po přečtení budeš o krůček blíž k poznání této školy a celkově k tomu, jak to tady vypadá a chodí z pohledu právě nás studentů.

Jak už název vypovídá, naše studium je zaměřeno na ekonomiku a účetnictví. Že tě tato slova děsí? Vůbec nemusí. S matematikou to zase tak moc společného nemá. Spíš se naučíš spoustu věcí, se kterými se již ve tvém životě setkáváš. Co jsou to vlastně ty daně, které rodiče platí a řeší každý rok? Jak vypočítat DPH? Jak funguje ten marketing a jaké finty na nás v obchodech zkoušejí? Co je vlastně to účetnictví a jak účtovat? Jak napsat správně obchodní dopis nebo email? Tak na tyto, ale i na další otázky se určitě dozvíš odpověď. Není to ale všechno jen o ekonomice. Ostatní předměty, které máš v malíku již ze základní školy, tu na tebe také budou čekat.

Střední škola by také měla být o zážitcích. A těch tu můžeš zažít také nespočet. Na dalších stranách ti přiblížíme ty nejčastější akce, které ti studium zpříjemní a rozhodně by ti neměly uniknout. Také poznáš tu nejvýznamnější osobu pro nás studenty, bez které by to tu nefungovalo. Nikomu to přece nemyslí s prázdným žaludkem.

Tento časopis je tvořený studenty pro budoucí studenty. Velice nás potěší, pokud tě zaujme a budeme tě moci příští rok potkávat na chodbách.

Příjemné počtení přeje šéfredaktorka Renča Reinová

Zdroje:
Facebooková stránka - Obchodní Akademie, Husova 1
Kalendář společnosti Zordune
Webová stránka Obchodní Akademie - www.oacb.cz
http://encyklopedie.c-budejovice.cz/clanek/odborne-skoly

MATĚJ FENCL

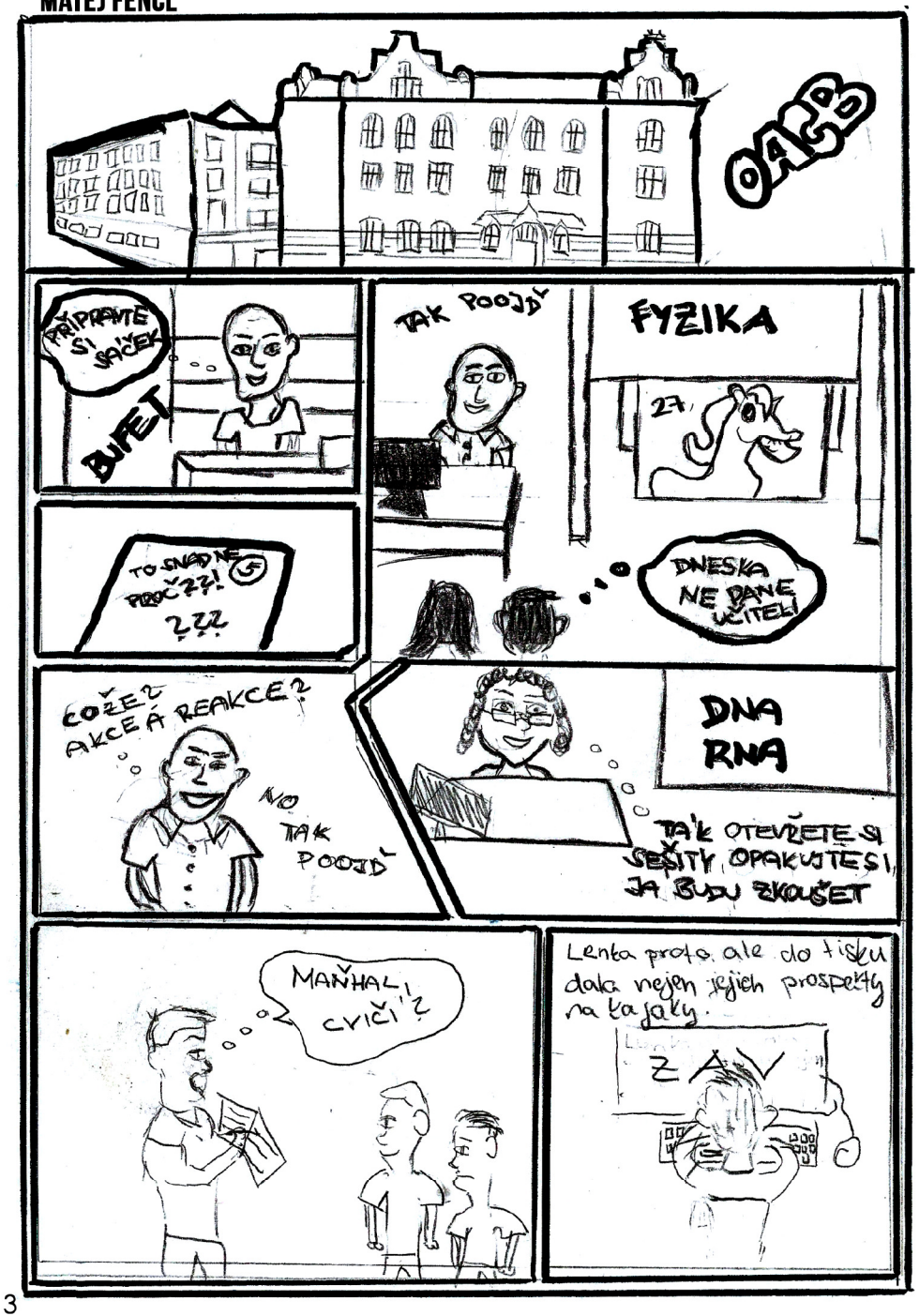

HISTORIE VÁŽNO-NEVÁŽNO

FRANTIŠEK CIGLBAUER

Tento článek bych rád začal gratulací, gratulací Vaší maličkosti, jakožto jedné z celkem tří osob, které si tento článek kdy přečte.

Historie našeho báječného ústavu nezačíná, jak by se vám ostatní snažili namluvit, v roce 1918, ale už o sedmnáct let dříve… Tehdy si skupina úředníků, po jedné velmi veselé noci odsouhlasila, že se v budově u Zelené ratolesti v Husově ulici otevře chlapecká obchodní škola, ke které zároveň připojí již existující kupeckou školu pokračovací. Jeden z nich však nevěděl, kdy s vtipem přestat, a proto se 17. září roku 1901 otevřel první ročník obchodní školy. To, že celá věc byl pouze podnapilý vtip, u kterého nevěděli kdy přestat, se však nikde v oficiálních zdrojích nedovíte. Málokdo to ví, ale poslední přání Františka Josefa I., o jehož naplnění požádal na své smrtelné posteli bylo, aby se z našeho ústavu stala oficiálně obchodní akademie.

Jeho přání se z organizačních důvodů naplnilo až o dva roky později sedmého června 1918. A už tehdy jim padali Bakaláři…

Po otevření několika dalších oborů se škola přemístila do dnešní Dukelské ulice. Toto však z daleka nebylo jediné stěhování našeho ústavu. Během druhé světové války byla škola několikrát přemístěna, protože bylo téměř nemožné najít budovu s funkčním automatem na kávu. Tento cíl byl však nakonec shledán nesplnitelným… i proto se ústav nadobro usídlil na adrese Husova 1 a nešvar s automatem stále trvá. Jak je tedy, možné, že jsem obeznámen s těmito detaily? Já jsem totiž byl přítomen při každém důležitém momentu tohoto zařízení. A vím tedy přesně, jak se dané věci udály. Začátkem století se také zjistilo, že i ženy dokáží podnikat. Proto se škola v roce 1905 rozrostla o jednoroční obchodní kurs pro dívky a o tři roky později byla zřízena i dvouletá dívčí obchodní škola.

Tato expanze však byla nad prostory Obchodní komory, a proto byla na prokletém, místy i prohnilém místě postavená nová budova, kterou dnes osídluje podivná sekta známá jako Střední škola obchodní a Vyšší odborná škola, České Budějovice, Husova 9.

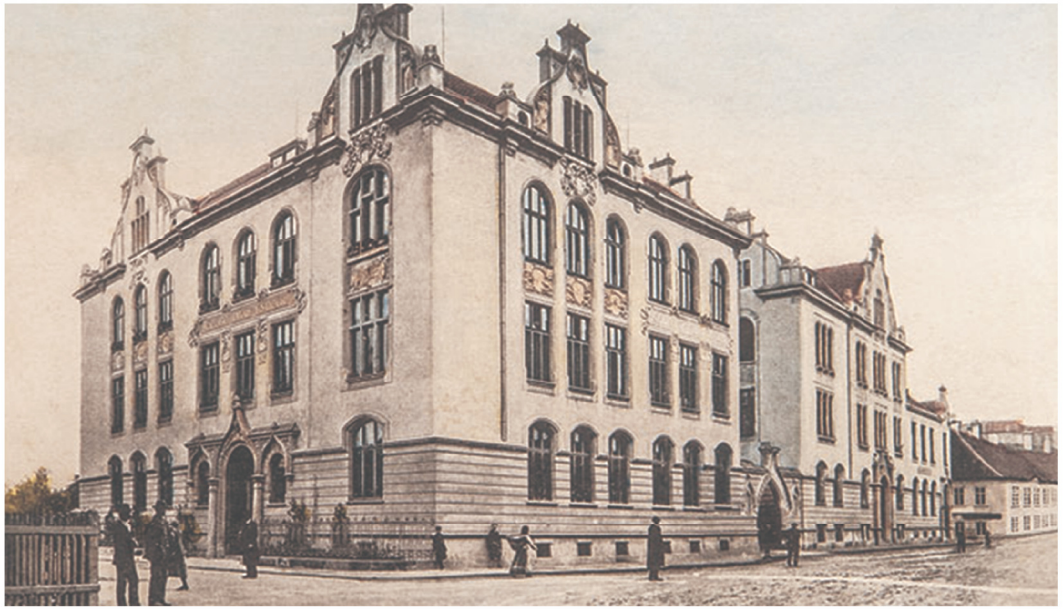

Kromě nedostatku kávy se škola musela odjakživa potýkat ještě s jedním problémem – nedostatkem místa. Tento problém se rozhodli řešit soudruzi a v roce 1984 začala výstavba nové budovy ve vší její socialistické kráse. Přidala devět nových učeben, kabinety a šatny pro celou školu. Dodnes ji zkrášluje klasické dřevěné zdobení zdí nebo dobová šedá omítka. A pak že se dnes máme lépe…

Ve školním roce 1996/97 došlo k nepochopení konceptu přestupného roku jednou ze sekretářek a došlo ke zkrácení pětiletého studia na čtyřleté. Tato změna byla vítána žáky i učiteli, proto ji vedení ponechalo i na další roky. O deset let později se otevřel druhý obor, takže studenti mohou kromě Obchodní akademie studovat Ekonomické lyceum, pro ty bezpochyby lepší, chytřejší, krásnější a vtipnější z nás.

Mezi poslední významné změny v naší škole bychom mohli zmínit zprovoznění žákovské stránky Přiznání lidí z OACB a přístavbu plošiny na vozíky pro potencionální tělesně postižené žáky. V současné době slouží školníkovi na přepravu vozíku nákupního.

Tato škola tedy za více než 100 let vzdělávala mnoho významných osobností, jako třeba mě.

NĚKTERÉ VĚCI SE NEMĚNÍ...

VYLETĚT Z OBCHODKY SE VYPLÁCÍ!

V dubnu tohoto roku jsme se měli možnost podívat do zahraničí v rámci projektu Erasmus+. Konkrétně jsme letěli do města Barreiro v Portugalsku, kde jsme se zúčastnili setkání s ostatními studenty zahraničních škol, kteří jsou do projektu také zapojeni. Studenti pocházeli z Rakouska, Portugalska, Slovinska, Rumunska, Bulharska a Slovenska. Program byl zaměřen na studium obchodní angličtiny, spolupráci se zahraničními školami a poznávání kultury ostatních zemí. Po příletu jsme se ubytovali v krásném hotelu v centru města, neváhali ani sekundu a vyrazili poznat město na vlastní pěst. Druhý den jsme se seznámili s ostatními školami a byli jsme rozděleni do skupin, ve kterých jsme v dalších dnech spolupracovali na projektu a učili se obchodní angličtinu. V následujících dnech jsme objevovali krásy Portugalska. Navštívili jsme

místní firmu, vinařství, přírodní park, který je hned vedle Atlantského oceánu a také hlavní město Lisabon. Každá skupina měla za úkol vytvořit video a napsat reportáž z míst, které jsme v týdnu navštívili. Obě tyto práce se na posledním setkání prezentovali před ostatními studenty a učiteli. V průběhu týdne jsme navštěvovali místní školu, ve které se konaly společné schůze a probíhalo zde studium, během kterého byl každý student jednotlivě vyzkoušen a byly tak prověřeny jeho znalosti obchodní angličtiny. Program byl opravdu nabitý a týden utekl jako voda. Poznali jsme mnoho zajímavých lidí, které budeme mít možnost přivítat i u nás v Českých Budějovicích a to na poslední schůzce, která se uskuteční v prosinci tohoto roku.

KLÁRA DOKULILOVÁ, TEREZA HOMOLKOVÁ

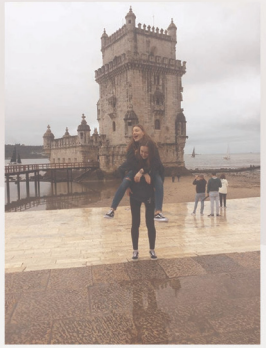

VE STARŠÍCH LETECH CHCI VYPADAT JAKO PAN UČITEL BACH, ŘÍKÁ HOKEJOVÝ REPREZENTANT DO 18 LET VOJTĚCH DOKTOR

STANISLAVA ŠVANCAROVÁ

Většina z nás zažila určitě pocit národní hrdosti, když vyhraje hokejové družstvo MS, nebo náš sportovec dosáhne významného úspěchu. Naše třída má možnost s jedním reprezentantem sedět ve stejné lavici, pokud tam tedy Vojtěch Doktor je.

▲Jak zvládáš dohromady hokej a studium na Obchodní akademii?

„Není to vůbec lehké skloubit sport a studium na velice prestižní a uznávané OBCHODNÍ AKADEMII, ale rodiče mi stále opakují, že školu musím dodělat, i kdybych měl s hokejem skončit, takže se snažím vše zvládnout a chodit do školy, jak nejčastěji to jde.“

▲Vzpomínáš si na tvůj úplně první zápas?

„Na svůj úplně první zápas si bohužel nevzpomínám, protože to bylo asi 10 let zpátky.“

▲Máš svůj hokejový vzor?

„Svůj vzor úplně tak nemám, spíše mám svůj idol v životě, a to vypadat i ve starších letech stále jako 20ti letý mladík, jako pan učitel Bach.“

▲Čeho si nejvíce v hokeji dosáhnul a čeho ještě dosáhnout chceš?

„Povedlo se mi dostat na mistrovství světa do 18ti let, kde jsme skončili 4. a následně vyhrát titul mistra extraligy staršího dorostu.“

▲Jsou učitelé tvými fanoušky? Popřípadě jací?

„Doufám, že se mezi učiteli nějaký ten fanoušek najde, ale podle toho, jak jsou na mě hodní, to vypadá, že snad ano. (smích)“

▲Co děláš ve volném čase mimo hokej?

„Toho volného času moc není, a když ho mám, tak ho trávím buď s mou přítelkyní na výletech, nebo s rodinou, nebo s kamarády na pivě, asi jako každý 18ti letý kluk“

▲Vojto, díky za rozhovor a přejeme ti mnoho dalších úspěchů jak v hokeji, tak v osobním životě.

„Také děkuji.“

NAŠE MÍSTNÍ CELEBRITA, PAN BUFMAN

Na každé škole je někdo, komu se nejen studenti chodí svěřovat se svými trablemi, například: „Mám hlad.“ A onen člověk je vyslechne, pomůže jim vyřešit jejich problém a poskytne sílu do dalších hodin. Na naší škole je tímto člověkem velice milován a uznáván pan Vladimír Špinka alias pan „Bufman“. Trošku jsme ho pro vás vyzpovídaly…

▲Dobrý den, rády bychom se Vás zeptali na pár otázek, máte chvilku čas?

„Ptejte se, na co chcete, já zase odpovím, na co budu chtít já.“

▲Jaké je tu nejprodávanější pití a jídlo?

„Pití ledový čaj aquilla, asi broskvový. A k jídlu samozřejmě pikouše s kečupem.“

▲Kolik takových pikoušů denně uděláte?

„Když jste v plné sestavě a nejste v divadle, nebo někde jinde, tak 30 až 35.“

▲A prodává se lépe slané nebo sladké pečivo?

„Určitě to slané. Od té doby, co odebírám zboží z Protivína, už nemám v nabídce tolik sladkého pečiva, dřív se hodně kupovala skořicová plundra.“

▲Přemýšlíte nad nějakou žhavou novinkou, která by mohla přijít do Vašeho bufetu?

„Uvidíme, nad něčím přemýšlím. Přijďte a uvidíte sami :-)“

VERONIKA ŠLEMAROVÁ, IVA STACHOVÁ

CO VŠECHNO MŮŽEŠ ZAŽÍT VE ŠKOLNÍM ROCE NA OA?

Školní rok jako takový není plný jen vyučovacích hodin a učení se nesmyslných pouček, ale také tě na naší škole čeká spousta zábavy, sportu a zážitků. Tak se pojď podívat, co s námi můžeš zažít!

Sportovní turnaje

Ze začátku školního roku můžeš reprezentovat naší školu v různorodých sportech. Je libo basketbal, volejbal, atletika či fotbal? Na OA to není problém! Stačí se přihlásit a už se můžeš rvát za čest naší školy.

Cyklistický kurz pro správné sportovce

Trocha adrenalinu, sportu a hlavně zábavy s tvými spolužáky, tě bude čekat ve druhém ročníku. V Černé v Pošumaví zažiješ nejedno dobrodružství. Trocha pohybu a všelijakých sportovních aktivit na čerstvém vzduchu je přece zdraví prospěšná. A když nejsi zrovna sportovní typ? Nevadí! Zvládneš to i ty.

Majáles aneb boj o krále Majálesu

Největší studentské události roku se účastní i naše škola. Společně bojujeme za našeho krále, ale i za celou školu. Týden plný soutěží, královských jamů a muziky plné energie a radosti, tě čekají během posledních květnových týdnů. Jako odměnou je velkolepý páteční průvod většiny budějovických škol. Tak neváhej a pojď bojovat s námi za naši školu OA!

Adaptťák - seznam se se svou novou třídou

Všichni víme, jak je náročné začlenit se do nového kolektivu. Taky to tak nemáš rád a nebo se dokonce bojíš? S OA žádný problém! Pro všechny první ročníky společně s ekologickým centrem Dřípatka každý rok připravujeme dvoudenní adaptační kurz. Zde se seznámíš se svými novými spolužáky a díky pohodové atmosféře se jako třída určitě dáte dohromady. Nezapomeň si s sebou sbalit dobrou náladu a nějakou tu pevnou obuv, protože túře po městě Prachatice se určitě nevyhneš.

Turnaj mistrů v účetnictví

Obáváš se, že by ses mohl zamilovat do účetnictví? Tak i pro tebe se tu něco najde. Každý rok se na OA koná v turnaj v účetnictví neboli "Účetní derby", kde si můžeš poměřit vlastní vědomosti se svými vrstevníky. Když budeš rychlý s kalkulačkou a tvé účetní případy budou správné, třeba budeš mít štěstí a staneš se Mistrem v účetnictví, i to se může stát.

XO Piškvorky OX

Křížek x kolečko. Jednoduchá logická hra, která ti může ale pořádně zamotat hlavu. Sestav tým 5 spolužáků, vezměte tužku, papír a hurá trénovat. Stačí do řady sestavit pět X nebo O a máš vyhráno. Ale trénink určitě nepodceňujte, z vlastní skutečnosti říkám, že štěstí přeje připraveným. Ostatní školy, s kterými budeš měřit své síly, určitě nebudou v této hře nováčky.

!Nekecej a pádluj!

Dalším typickým letním zpestřením vyučování na OA, je ekologicko--geografický kurz, který je určen pro žáky třetího ročníku. Červnové dny plné sluníčka a trochu odpočinku zažiješ jedině tento týden. Kdo má v lásce koupání a sjíždění vody, což je také náplní celého kurzu, je šťastným člověkem.

Lyžařský kurz plný sněhu

Máš rád spíše lyže nebo snowboard než kdejaké letní sporty? Tak to tě určitě zaujme každoroční lyžařský kurz, kde o lyžování není nouze. Navíc si užiješ krásné zimní dny v zasněženém lyžařském areálu a opustíš od stereotypu vyučovacích hodin. A to se přece vyplatí ne? Tak neváhej a pojeď s námi sjíždět sjezdovky i ty!

TBT aneb třída baví třídu

My se poslední den před Vánoci neučíme! Místo toho si pečlivě každá třída celý prosinec připravuje vystoupení, kterým poté pobaví spolužáky a i učitelský sbor. Tímto se i zároveň rozloučíme před Vánoci a ty nejlepší třídy dostanou i hodnotnou odměnu. Tak kdo bude příští rok první?

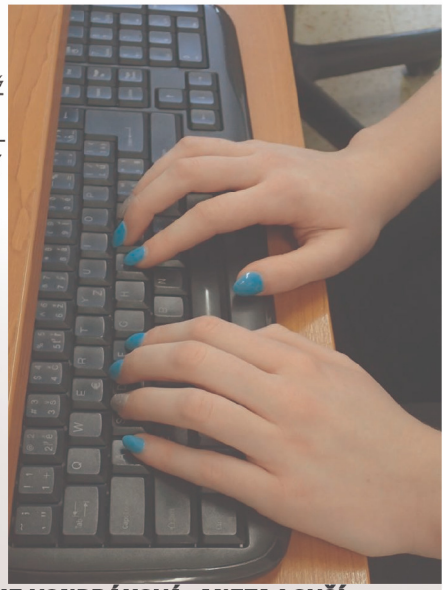

LUCIE VONDRÁKOVÁ, ANETA LOVČÍ

LYŽAŘSKÝ KURZ NA OA

ADÉLA NEKOLOVÁ, ANDREA SUCHÁ

V prvním ročníku jsme se jako třída vydali na dlouho cestu do Itálie, konkrétněji do lyžařského střediska Aprica.

V 6:00 jsme se všichni sešli před areálem školy a po příjezdu autobusu mohla cesta začít. 12 - ti hodinová cesta byla za námi a my na místě. První den nás učitelé seznámili s lyžařským řádem a pustili nám pár videí, jak správně lyžovat. Druhý den už jsme mohli vyrazit na sjezdovky, kde se nám učitelé věnovali, jak jen to šlo. Rozdělili nás do skupin podle našich výkonů. Každá skupinka si mohla vyzkoušet různé techniky lyžování dle svých schopností. I náš spolužák František, který nikdy nestál na lyžích, se díky skvělému přístupu učitelů naučil jezdit jako pokročilý. Počasí nám vydrželo celý týden velice příznivé a teplota se držela od 23°C – 26°C. Každý den jsme si užívali více a více a čím blíž byl konec týdne, tím méně jsme se těšili domů.

Lyžařský kurz jsme si užili na maximum a všichni jsme odjížděli jako lepší lyžaři a nabrali jsme spoustu zkušeností např.: jak správně hranit, jak se zachovat, když se někdo zraní na sjezdovce a spoustu dalších věcí.

Sportovní duch byl naplněn a ten kolektivní také. Není nic příjemnějšího než trávit čas s fajn lidmi.

ŽIVOT NA INTRU
OČIMA FILIPA

Intr – kouzelné místo, které vám naprosto změní život. Je to prakticky místo neomezených možností. No vlastně jsou ty možnosti dost omezené… Třeba večerka ve 22:00, ale upřímně, který student by chodil spát před půlnocí. Další velké mínus je místní kuchyně, ne že by byla špatná, ale jaká asi může být školní kuchyně. Naštěstí je nedaleko IGY, kde je Albert a spolu s ním i Čínské polívky za 5,90 Kč. Ti, kteří ještě neutratili všechny svoje peníze a nemusejí do konce týdne vystačit s 20 Kč, což se na intru z nějakých nepochopitelných důvodů stává až moc často, je v IGY ještě KFC nebo McDonald.

Ale tohle všechno jsou jen detaily, které po nějakém čase přestanete vnímat. Jinak je ale intr fakt skvělé místo, kde poznáte spoustu úžasných lidí z jiných škol. Skamarádíte se například se studenty ze Zdrávky, Husovy 9 nebo třeba i s lidmi ze SPŠ stavební, kteří jsou pro svou „prestižní“ školu přezdívaní jako Lopaty. A spolu s těmito lidmi prožijete asi ty nejlepší chvíle vašeho života, hlavně když je „Maturáček“ nebo když někdo slaví narozeniny. Já jsem na intru již třetím rokem a musím přiznat, že jsem opravdu rád, že zde můžu být, protože to, co se děje na intru, nikde jinde nezažijete.

Upřímně, kde jinde můžete vyházet 120 lahví od limonád z okna druhého patra. Může to sice vypadat dost divně, ale přesně tohle jsou ty okamžiky vašeho života, které si bude pamatovat ještě hodně dlouho.

 FILIP TRŽIL

JAK SE SNADNO UČIT?

Na základce ses nemusel učit a teď nevíš, jak na to? Neměj strach! Zde najdeš pár tipů, jak ti to půjde určitě snadněji.

Hlavně v dějepise se musí znát spousta datumů, letopočtů,..např. rok 1948 – ten se dá rozdělit na 19 a 48.

Určitě se najde něco, co by si každý mohl pod těmito dvěma čísly představit (např. věk bratra,..) a tím pádem lépe zapamatovat.

Nejdou ti cizí jazyky, ale nechceš se zlepšovat pouze suchou teorií? Filmy a písničky ti jistě pomůžou, ať už si anglické (popř. německé, ruské,..) písničky budeš překládat do češtiny a nebo koukat na filmy s titulky i bez.

Pokud se ti zdá, že látky, kterou se musíš naučit, je hromada, zkoušej to po kouscích a postupně přidávej více a více. Důležité také je, najít si místo pro učení. Někomu vyhovuje vlastní pokoj a někomu zase kavárna či knihovna. Hlavní je si na učení udělat čas. To znamená vypnout si počítat, notebook, televizi, mobil a přestat sledovat nejnovější příspěvky na instagramu nebo facebooku.

Další tipy na efektivní učení:

- Opakovat si látku nahlas určitě pomůže si ji lépe zapamatovat.
- Důležitá slova v poznámkách nebo v textu si barevně zvýrazňovat a podtrhávat.
- Poproste někoho z vašich blízkých, aby vás z dané látky vyzkoušel.
- Pořiďte si diář, ve kterém si naplánujete a rozvrhnete kdy a co se budete učit, abyste pak nebyli ve skluzu.

 ADÉLA RAJCHOTOVÁ, DENISA TRNKOVÁ

KNIHY, KTERÉ NEJSOU V POVINNÉ ČETBĚ

ALE STOJÍ ZA TO SI JE PŘEČÍST..

BANDI

Žaloba - zakázané příběhy propašované ze Severní Koreje

Kniha byla napsána tajně a je unikátní tím, že ji napsal první severokorejský spisovatel kritický k vlastní zemi, kde dodnes žije. Pseudonym Bandi, v překladu světluška, si autor zvolil, protože vrhá světlo do tmy. Děj se odehrává na přelomu 80. a 90. let za vlády Kim Ir-sera (děda současného vůdce). Celá kniha se skládá ze sedmi povídek a dvou autorových osobních básních. Jedna z věcí, co činí knihu jedinečnou je, že není psána o pracovních táborech ani veřejných popravách, ale jsou to příběhy všedního života, které ukazují každodenní teror.

p.s Bude se Vám to hodit až se Vás pan Linhart zeptá, co víte o Severní Koreji.

GEORGE ORWELL

1984

G. Orwella v povinné četbě můžete najít, ale bohužel ne s touto knížkou. Přesto stojí za to si ji přečíst. Dnes se už jedná o klasické dílo antiutopického žánru. Román se odehrává ve 20. století a jako antiutopické dílo má i svého „antihrdinu". Winston Smith je obyčejný muž, který není příliš statečný. Jediné, co si přeje, je poznat pravdu, která mu je téměř celý život odepírána. V pokrouceném světě, kde Vás na každém kroku sleduje „Velký bratr", jsou děti vychovávány k tomu, aby udávaly své rodiče a byly věrní Straně. Myšlenky proti Straně jsou ideozločiny, které se tvrdě trestají. A člověka může prozradit i pouhý výraz tváře či mluvení ze spaní

PS. 2 + 2 může být i 5, ale raději bych to matematikářům netvrdila

GEORGE R. R. MARTIN

Hra o trůny

Pokud jsi milovník seriálu Hra o trůny, můžeme Ti vřele doporučit i knížku. Těm, co viděli seriál, asi nemusíme děj příliš představovat, ale jedná se o fantasy odehrávající se ve světě temného středověku, mezi statečnými rytíři, prolhanými královnami, draky a zlovlky. George R. R. Martin je považován za jednoho z nejlepších spisovatelů dnešní doby. Každá kapitola je vyprávěna z pohledu jiné postavy, což čtenáři dovolí nahlédnout blíž k jednotlivým postavám. U knížky je skvělé, že nemáte „páru", jak se děj bude posouvat. Časté je zabíjení oblíbených postav v nejméně čekanou dobu.

PS. Winter is coming

MARIE MATULOVÁ, GÁBINA VAŘILOVÁ

KDO JSME? ZORDUNE!

Jak nejlépe se připravit na budoucí povolání a práci v týmu?
Jak si zkusit organizovat a pořádat akce pro své spolužáky?
Jak využít svoji kreativitu?

To jsou otázky, na které se dá odpovědět dvěma slovy – studentská společnost!

Mnoho studentů na naší škole je velmi kreativních, a proto je škoda, aby se nezapojili do týmové práce a svoje nápady nesdíleli s ostatními spolužáky.

Vše začalo tím, že jsme si sestavili tým, ve kterém má každý nějakou funkci. Nejprve jsme si zvolili ředitele a zástupce společnosti, následně se rozdělovaly další funkce podle toho, co nás baví a zajímá. Velmi silný tým máme například v marketingovém, finančním, nebo v obchodním oddělení, kde řešíme budoucí kroky našeho podnikatelského záměru.

Poté jsme vymysleli oficiální název a logo naší společnosti, a pak jsme mohli začít s prací…
Naše schůzky se konají každé pondělí, během nichž pracujeme na našem předmětu podnikání. Díky tomu jsme si vyzkoušeli dělat marketingový průzkum, vytvářet oficiální stránku společnosti a plno dalších zajímavých činností rozšiřující naše znalosti z ekonomiky a účetnictví.

PETRA BERANOVÁ

Zordune, s. s.

ZÁKEŘNÝ AVŠAK VÝŽIVNÝ

MARIE DECARLIOVÁ

Je neděle, pět hodin odpoledne. Zapaluji pár aromatických svíček, vařím šálek meduňkového čaje. Usedám k počítači plná naděje, že tentokrát to zabere maximálně 30 minut. Nezabere. O tom se přesvědčuji už po prvním opisu na 10 minut, který musím třikrát opakovat. Díky za spoustu nových užitečných informací o podzimních depresích. Z mého pokoje se pomalu linou první nadávky. Po třetím pokusu se nade mnou ZAV naštěstí slituje.
Dál tady máme opis odzadu. Jasně, to je primitivní. eN. íneN. Nicméně jsem na sebe hrdá, dvakrát stačilo. Následovně mě čeká velmi neočekávané zjištění, že ta rošťanda Lenka proto ale do tisku dala nejen jejich prospekty na kajaky. S Lenkou jsme ale kamarádky, vždycky mě posune o pár cvičení dopředu. Fajn, po hodině psaní je čas se trochu uklidnit. Svíčky už shořely, čaj je studený. Nevadí. Zapaluji nové svíčky a vařím nový čaj. Pouštím relaxační hudbu.

Po chvilce uklidňujících dýchacích cvičení jsem připravena pokračovat. Dvě minuty pište výraz „Minimum hmoty". Za chybu se sráží trilion úhozů. Na postup: 256484616586 čistých úhozů za minutu. Pohoda. Nejdůležitější je zachovat klid a klid a soustředit se. Ačkoliv mám po prvních třiceti vteřinách pocit, že se v mém těle postupně rozvíjí Parkinsonova choroba. A podzimní deprese.

NAŠE REDAKCE

Členové redakce :
(vzadu)Jakub Maňhal, Matěj Fencl, František Ciglbauer, Filip Tržil
(prostřední řada) Andrea Suchá, Adéla Nekolová, Lucie Vondráková, Denisa Trnková, Andrea Strnadová, Nikol Lusková, Stanislava Švancarová, Tereza Homolková, Adéla Rajchotová, Iva Stachová, Veronika Šlemarová, Hana Bártová
(vepředu) Marie Decarliová, Renata Reinová, Michal Golas, paní učitelka Mgr. Jitka Michalová